BURJASSOT
INFORMACIÓ

DICIEMBRE 2022

Burjassot tendrá 32 millones de euros de Presupuesto para 2023

El Pleno ha aprobado los Presupuestos para el ejercicio del 2023, unos presupuestos que asciende a 32.382.789 euros y que suponen un aumento de casi el 12% con respecto al año pasado. El presupuesto del próximo año destaca por su marcado carácter social, cuyos gastos siguen suponiendo casi el 40% del presupuesto total de la Corporación.

pág. 9

Las obras de mejora en las aceras se unirán al finalizado Plan de Asfaltado

A cargo del Presupuesto Municipal, se ha llevado a cabo el Plan de Asfaltado y, en breve, van a comenzar las obras de mejora de aceras y accesibilidad. En este caso, las obras se van a llevar a cabo gracias al Plan de Inversiones de la Diputación. Asimismo, ya han comenzado las obras en la Plaza del Pouet y, en unos meses, la peatonalización de la zona estará también finalizada.

pág. 9

Divertida programación navideña para todas las edades

Las diferentes áreas municipales que conforman nuestro Ayuntamiento se han unido para ofrecer una variada y divertida programación navideña. La visita de ^Papa Noel, de los Reyes Magos, la Burjajove o la Feria y el Trenecito de Navidad no faltarán en estos días tan especiales.

pág. 13

Medalla de oro de Burjassot para el Colegio Mayor San Juan de Ribera

pág. 8

Las mejoras en los parques infantiles están prácticamente finalizadas

pág. 9

Burjassot se ha hermanado con la ciudad ucraniana de Irpin

pág. 10

Éxito de la Ferias de Comercio y Hostelería y de la Infancia y Adolescencia

págs. 10 y 12

Ya contamos con el Plan de Infancia Municipal, aprobado por el Pleno

pág. 15

Erasmus+ IES Federica Montseny

Aquest estiu, el professorat de l'IES Federica Montseny ha continuat la seua formació dins del programa Erasmus+. Tant a Budapest com a Niça, dos dels seus professors, Arturo Mora i Héctor Gras, van treballar tot el relacionat amb la inclusió a l'aula. Miguel Ángel Orts va estar a Itàlia i a Dublín Raúl Fernánde. També a Itàlia, la professora Amparo, va rebre una altra formació sobre noves metodologies.

Formació per a l'IES Comarcal

Tant l'alumnat com el professorat de l'IES Comarcal ha continuat també amb la seua formació dins del projecte Erasmus+. El turisme en temps del covid, el treball sobre les fake news a Alemanya, on l'alumnat va estar acompanyat per les professores Nuria Martínez i Mª José Cob o l'estada de la professora Emma Vañó a Islàndia o Madrid, participant en el curs sobre les Aules del Futur, han centrat l'activitat en aquests mesos.

Guanyadores portades agendes escolars

El Saló de Plens va acollir l'acte de lliurament dels premis a les guanyadores i guanyadores del concurs de portades que han il·lustrat les agendes escolars 2022-2023. Han guanyat un xec de 100 euros cadascun.

ALCALDE DE L'AJUNTAMENT DE BURJASSOT

Rafa García García
PSPV-PSOE
alcaldia@burjassot.es

EQUIP DE GOVERN
RESPONSABLES D'ÀREA

PSPV-PSOE
Igualtat, Feminisme, Transició Ecològica i Comunicació
Rafa García García
rafa.garcia@burjassot.es

Joventut, Educació i Cultura
Estefanía Ballesteros Martínez
estefania.ballesteros@burjassot.es

Urbanisme i Infraestructures
Francisco Manuel Aragó Mengual
fmanuel.arago@burjassot.es

Serveis Municipals
Manuel Pérez Menero
manuel.perez@burjassot.es

Benestar Social
Yolanda Andrés Bonell
yolanda.andres@burjassot.es

Governació, Transparència i Atenció Ciutadana
Juan Gabriel Sánchez Rodríguez
jgabriel.sanchez@burjassot.es

Hisenda, Desenvolpupament Comercial i Patrimoni
Juan Manuel Hernando Cebriá
jmanuel.hernando@burjassot.es

REGIDORIES
PSPV-PSOE
Falles
Estefania Ballesteros Martínez
estefania.ballesteros@burjassot.es

CEMEF
Francisco Manuel Aragó Mengual
fmanuel.arago@burjassot.es

Educació i Promoció del Valencià
Manuela Carrero García
manuela.carrero@burjassot.es

Festes i Protocol
Manuel Pérez Menero
manuel.perez@burjassot.es

Participació Ciutadana, Tranparència, Protecció i Drets de la Infància
Yolanda Andrés Bonell
yolanda.andres@burjassot.es

Esports
Juan Gabriel Sánchez Rodríguez
jgabriel.sanchez@burjassot.es

Promoció d'Ocupació, Mercats, Comerç i OMIC
Rosario Coca Segura
rosario.coca@burjassot.es

Cultura i Joventut, Memòria democràtica, Turisme i Patrimoni
Javier Naharros Lozano
javier.naharros@burjassot.es

Serveis Socials i Sanitat
Isabel María Mora Martínez
isabelm.mora@burjassot.es

Policia Local, Protecció Civil i Benestar Animal
Juan Manuel Hernando Cebriá
jmanuel.hernando@burjassot.es

Personal i Majors
Mª Ángeles Navarro Banacloy
mangeles.navarro@burjassot.es

PARTIDO POPULAR
Marcos Campos Riquelme
María José Bartual Martínez
Germán Suay Martínez
ppburjassot@gmail.com

CIUDADANOS
Antonio Subiela Chico
Tatiana Sanchis Romeu
burjassot@ciudadanos-cs.org

COMPROMÍS
Àngel Vázquez Martínez
Maria Viu Rodríguez
burjassot@compromis.ws

TOTES PODEM
María Muñoz Cuevas
maria.munyoz@burjassot.es

VOX
José Vicente Aguilar Zaragoza
jvicente.aguilar@burjassot.es

CASA CONSISTORIAL
Pl. Emili Castelar, 1
Centraleta 010/96 316 05 00

POLICIA LOCAL
Pl. Gómez Ferrer, 4 092/96 364 21 25

GABINET PSICOPEDAGÒGIC
Pl. 9 d'octubre, 11 CS. Díaz Pintado 96 364 04 25

CASA DE CULTURA/IMCJB
Mariana Pineda, 93-95 96 316 06 30

CENTRE CULTURAL TÍVOLI
Josep Carsí, 50 96 390 30 55

TEATRE EL PROGRÉS
Doctor Moliner, 12 96 390 13 97

POLIESPORTIU MUNICIPAL
Av. Vicent A. Estellés, s/n 96 364 34 65

PAVELLÓ COBERT
Pl. dels Esports, s/n 96 390 13 98

PISCINA COBERTA
Dr. Moliner/Sixto Cámara 96 363 45 06

MERCAT MUNICIPAL
Beniferri s/n 96 364 54 21

CEMEF
C/ Virgen de los Desamparados, 26 96 316 02 50

MAGATZEM MUNICIPAL
Pintor Goya, s/n 96 364 50 48
Gratuït 900 921 922

CEMENTERI MUNICIPAL
Av. V. Andrés Estellés, s/n 96 363 10 90

COMISSARIA POLICIA NACIONAL
Dr. P. Aleixandre, 2 091/ 96 390 54 50

CENTRE DE SALUT
Rubert i Villó, 4 acc 96 342 57 00

CENTRE DE SALUT (ESPECIALITATS)
Beniferri, s/n 96 346 94 60/70

ESPAI DONA
Pl. Actor Antonio Valero (CS. AusiàsMarch) 96 390 67 18

CENTRES SOCIALS
Prof. E. Tierno Galván, 43 96 390 29 73
Bailén, 17 96 363 08 88
Pintor Goya, 6 96 364 59 57
Villa del Pilar 96 390 35 15

JUTJAT DE PAU
Colom, 40 96 363 82 47

PROTECCIÓ CIVIL
Arturo Cervellera, 24 bj 96 316 05 06

C. SOCIAL ISAAC PERAL 96 364 13 17

C.M.S.S. VILLA DEL PILAR 96 390 49 11

SEPE BURJASSOT
Josep Carsí, 68-70 96 364 39 61

CASA D'OFICIS
Parc de l'Eixereta 96 363 70 76

ESCOLA PERMANENT D'ADULTS
Josep Carsí, 10 96 363 81 11

CEIP FERNANDO DE LOS RÍOS
Pl. Palleter, s/n 96 256 61 10

CEIP MIGUEL BORDONAU
Llibertat, 28 96 256 61 20

CEIP SANT JOAN DE RIBERA
José Carrau, 3 96 256 61 30

CEIP LES SITGES
Av. Maria Ros, s/n 96 120 58 25

CEIP VERGE DESEMPARATS- EL POUET
Plaça El Portalet,1 96 120 51 70

LA NATIVITAT. Espartero, 2 96 363 52 62

SANT MIQUEL ARCÀNGEL
Patriarca, 2 96 363 99 65/95 77

LA FONTAINE
Pl. Concòrdia,13 96 363 17 90

PATRONAT JOAN XXIII
I. la Catòlica, 48 96 364 1958/363 85 04

INSTITUT V. ANDRÉS ESTELLÉS
Pl. Palleter, 5 96 120 62 20

INSTITUT FEDERICA MONTSENY
Av. Primer de Maig 96 120 61 45

INSTITUT COMARCAL
Maria Ros,s/n 96 120 62 90

Editorial

Es un año importante, el año del resurgir, con gestión municipal íntegra para la ciudadanía

Rafa García García
Alcalde de Burjassot

Momento de echar la vista atrás

Estamos a punto de finalizar el año 2022 y es el momento de hacer balance, de tirar la vista atrás y analizar lo que ha sucedido. Y para mi es un año importante, porque es el resurgir de la nebulosa y la oscuridad en la que nos hundió la Covid-19, es volver a saborear sensaciones que casi habíamos olvidado, y volver a ver sonrisas, sentimientos y ánimos positivos.

En el plano humano hay que celebrar el fin de dos años difíciles en los que el Ayuntamiento de Burjassot puso toda su energía en ayudar a las personas más necesitadas, volcarnos en atender cada caso, a cada ciudadana y ciudadano que estaba pasando por problemas.

En el plano municipal y administrativo, ha sido un año fructífero porque nos ha permitido atender gestiones y proyectos que paralizaron la Covid en una legislatura extraña y anómala como ninguna. Ha sido un 2022 frenético de gestión, poque por fin, hemos podido dedicar los recursos municipales a lo que era la gestión habitual, hemos podido tramitar el contrato de la retirada de residuos y la limpieza, dándole un vuelvo a nuestra ciudad en cuanto a mantenimiento se refiere, hemos avanzado en el asfaltado, en la pintura vial, en los parques y jardines, en las instalaciones deportivas, en el mantenimiento de las instalaciones sociales, hemos intentado gestionar todo lo que no se pudo hacer durante los dos años de pandemia que centraron los esfuerzos a nivel social.

Hemos puesto proyectos en marcha como la nueva Vía Verde en el Empalme o la remodelación de la Plaza del Pouet que planteará un casco histórico peatonal para las y los vecinos que nos permitirá asomarnos a la huerta, hemos trabajado en educación, en servicios sociales, en igualdad, en sostenibilidad, en deportes, y entendemos que el resultado de 2022 es muy positivo para nuestra ciudad y los que en ella residimos.

Desde aquí, quiero desearos unas buenas Navidades y un Feliz Año 2023, que estoy seguro será un año de superación y de avances.

Moment de tirar la vista arrere

Estem a punt de finalitzar l'any 2022 i és el moment de fer balanç, de tirar la vista arrere i analitzar el que ha succeït. I per a mi és un any important, perquè és el ressorgir de la nebulosa i la foscor en la qual ens va afonar la COVID-19, és tornar a assaborir sensacions que quasi havíem oblidat, i tornar a veure somriures, sentiments i ànims positius.

En el pla humà cal celebrar la fi de dos anys difícils en els quals l'Ajuntament de Burjassot va posar tota la seua energia a ajudar a les persones més necessitades, bolcar-nos a atendre cada cas, a cada ciutadana i ciutadà que estava passant per problemes.

En el pla municipal i administratiu, ha sigut un any fructífer perquè ens ha permés atendre gestions i projectes que van paralitzar la Covid en una legislatura estranya i anòmala com cap. Ha sigut un 2022 frenètic de gestió, perquè per fi, hem pogut dedicar els recursos municipals al que era la gestió habitual, hem pogut tramitar el contracte de la retirada de residus i la neteja, donant-li un torne a la nostra ciutat quant a manteniment es refereix, hem avançat en l'asfaltat, en la pintura viària, als parcs i jardins, en les instal·lacions esportives, en el manteniment de les instal·lacions socials, hem intentat gestionar tot el que no es va poder fer durant els dos anys de pandèmia que van centrar els esforços a nivell social.

Hem posat projectes en marxa com la nova Via Verda en l'Entroncament o la remodelació de la Plaça del *Pouet que plantejarà un centre històric per als vianants per a les i els veïns que ens permetrà apuntar-nos a l'horta, hem treballat en educació, en serveis socials, en igualtat, en sostenibilitat, en esports, i entenem que el resultat de 2022 és molt positiu per a la nostra ciutat i els que en ella residim.

Des d'ací, vull desitjar-vos un bon Nadal i un Feliç Any 2023, que estic segur serà un any de superació i d'avanços.

Final de obras en El Empalme

El Alcalde de nuestro municipio,Rafa García, ha acompañado a la Consellera de Política Territorial, Obras Públicas y Movilidad, Rebeca Torró, en su visita a Burjassot para hacer el seguimiento de la recta final de las obras de soterramiento de las vías entre la estación de El Empalme y la de Burjassot.

Consejo de las Niñas y los Niños de Burjassot

El Consejo de las Niñas y los Niños de Burjassot retomaba su actividad después de las vacaciones de verano y, tras una jornada de trabajo, sus componentes mantenían su primera reunión con el Alcalde, Rafa García. En este encuentro, que se celebraba en el Salón de Plenos del Ayuntamiento, se ha trasladado al máximo representante municipal la primera batería de mejoras que, entre todos y todas, y con la ayuda y asesoramiento de los técnicos coordinadores, han consensuado para, desde su particular punto de vista, mejorar el municipio para que sea una localidad cada vez más enfocada a los niños y las niñas que en

Dinamització del Mercat Municipal

Al llarg d'aquests mesos, des de la Regidoria de Comerç i Mercats, dirigida per Rosa Coca, s'han dut a terme diferents campanyes de dinamització comercial en el Mercat Municipal l'Almara. Comptant amb el suport de l'Associació de Comerços del propi mercat, Codemer, juntament amb CEMEF, s'han realitzat sortejos en els quals les usuàries i els usuaris d'aquest espai municipal han tingut molt fàcil la seua participació ja que, tan sols, havien de comprar en els comerços del Mercat. Patinets elèctrics, robots aspiradors i de cuina i fregidores d'aire han sigut els premis que s'han pogut entregar. Totes i tots els guardonats coincidien a ressaltar la importància d'aquestes campanyes i la gran atenció que tenen en el Mercat Municipal l'Almara.

Jaume I per a celebrar el 9 d'Octubre

Des de la Regidoria de Promoció del Valencià, dirigida per Manuela Carrero, a través d'Aviva, l'oficina de promoció del valencià, se celebrava el 9 d'Octubre, amb els escolars de quart de primària del municipi als quals se'ls entregava un còmic de Jaume I. En total, s'han repartit 300 còmics a través dels quals es conta una part de la història de l'antic Regne de València als més xicotets de la manera més entretinguda. Editats per l'Acadèmia Valenciana de la Llengua, el còmic està escrit i editat per Jesús Huguet i comptea la vida del fundador del poble valencià.

Promoció i ús del valencià

Des de la Regidoria de Promoció del Valencià s'ha fet el lliurament dels Premis a l'Ús del Valencià en el Comerç, les Falles i l'Esport 2022. La novetat de l'edició d'enguany és que a la categoria de comerç, s'han sumat dos àmbits més: l'ús del valencià en les falles i en el món de l'esports local. Unes setmanes després del lliurament dels premis, Burjasot també va estar present en la Diputació de València en el lliurament de guardons de la citada administració als comerços que han participat en la campanya de promoció del valencià d'enguany. Concretament, en el cas de Burjassot, els dos comerços que han rebut el guardó han sigut Calandín i A Riure, guardonats com primer i segon, respectivament, en la campanya desenvolupada en el municipi en la qual huit dels seus comerços es van emportar els reconeixements.

Millores als centres escolars

Com és habitual, durant els mesos d'estiu, la Brigada Municipal d'Obres, coordinada des de la Regidoria de Serveis Municipals per Manuel Pérez Menero, ha escomés diferents obres de manteniment i millora en els centres educatius del nostre municipi. Les millores s'han realitzat en els CEIP Sant Joan de Ribera, Les Sitges, El Pouet i Miguel Bordonau i, a les Escoles Infantils Municipals i a l'Escola d'Adults, s'ha procedit al repàs general d'obra de paleta, fusteria, electricitat, lampisteria, jardineria i pintura.

Acreditació del servei Mediaprop

La Regidora de Comerç i Mercats de l'Ajuntament de Burjassot, Rosa Coca, ha participat en la Jornada Mediació de Proximitat de la Conselleria de Justícia, Interior i Administració Pública i ha recollit, de mans del Director General de Reformes Democràtiques i Accés a la Justícia, José García Añón, la placa acreditativa del servei Mediaprop que ja es presta en el municipi amb cita prèvia que es pot sol·licitar des de la web municipal, www.burjassot.org.

Camins escolars segurs

Dins del projecte de la Ciutat de les xiquetes i els xiquets, de Francesco Tonucci, l'Ajuntament ha començat a treballar en l'elaboració de Camins Escolars Segurs perquè els escolars del municipi acudisquen caminant als seus centres sense cap perill. Aquesta nova acció, que suposa un treball multidisciplinari des de totes les àrees municipals, té com a objectiu que els escolars del municipi acudisquen als seus centres caminant, sent aquesta una opció més saludable, més amable amb el medi ambient i que afavoreix l'autonomia i la socialització de l'alumnat.

Francisco Manuel Aragó Mengual
Partido Socialista (PSPV-PSOE)

Gestión municipal integral para todos los ciudadanos

Siempre que finaliza un año, tendemos a resumir lo que hemos hecho durante esos 365 días, hacemos un repaso mental de nuestras actuaciones, de nuestras propuestas, y este año, con más motivo aun si cabe, es el momento de hacer el balance del ejercicio 2022.

El Equipo de Gobierno socialista del Ayuntamiento siempre tendrá como premisa y objetivo a las y los ciudadanos de Burjassot, su bienestar, su calidad de vida, que tenga todos los servicios y necesidades cubiertas, y en resumidas cuentas, ese ha sido nuestro trabajo desde el inicio de legislatura, máxime, teniendo en cuenta los años pasados con la pandemia.

Durante el año 2022 el Ayuntamiento ha generado una importante gestión municipal, una vez atendidas las demandas más importantes generadas por la Covid y que obligaron a modificar parte de los presupuestos de 2020 y 2021 para atender las necesidades sociales de la población, modificaciones que llegaron a superar el millón de euros por ejercicio fiscal y que ayudaron a centenares de vecinas y vecinos a salir de una situación, cuando menos, preocupante.

Retomada nuestra rutina, digamos administrativa, hemos sido capaces de hacernos eco de todas las necesidades de Burjassot y llevarlas a cabo casi tan solo en un año.

Sin aumentar el nivel impositivo desde hace más de 10 años, este Equipo de Gobierno socialista ha gestionado un presupuesto en 2022 en el que se han realizado un gran número de actuaciones necesarias en las instalaciones municipales y la ciudad en general.

Instalaciones deportivas, culturales, sociales, calles, parques y jardines, juegos infantiles, centros de mayores, espacios públicos en general han sufrido mejoras considerables y remodelaciones que nos han permitido aumentar el nivel de satisfacción ciudadana. Nuestras calles y plazas están en condiciones perfectas de limpieza gracias a la finalización del nuevo contrato que nos ha permitido duplicar esfuerzos.

Asimismo se han abierto nuevas instalaciones y están en vías de apertura y remodelación las que no se han podido finalizar a lo largo de este año. Y como colofón, se han planteado proyectos que dignifican espacios, como la remodelación de la Plaza del Pouet y el Chalet de Garín, o generan nuevas áreas de esparcimientos para la ciudadanía, como la nueva Vía Verde que se ubicará en el espacio liberado por el soterramiento de la vía férrea a su paso por el Empalme, un barrio que renace y recobra su esencia urbana, con nuevas calles, accesos y dotaciones.

Y al mismo tiempo que se ha realizado esta gestión, nunca hemos perdido de vista las necesidades sociales de nuestros ciudadanos. Más y mejores servicios sociales con el Contrato Programa, mejor atención a los colectivos más desfavorecidos, más atención a la infancia, a nuestras mujeres, a nuestros mayores. Una programación cultural repleta de actividad para mayores, jóvenes y pequeños, una atención educativa exhaustiva en todos los centros educativos, una gestión económica que permite reducir la deuda municipal de 733 euros por habitante en el año 2012 a 92 euros en el año 2022, y un presupuesto de 32 millones de euros para el año 2023 que, sin tocar tampoco los impuestos, nos permitirá seguir haciendo proyectos nuevos.

> 2022 ha sido un año de proyectos, de avances y de logros

Desde aquí, esperanzo que el 2023 llegue cargado de energía y positivismo, os deseo una Buenas Fiestas navideñas y un Feliz Año.

Francisco Manuel Aragó Mengual
Portavoz Grupo Municipal PSPV-PSOE
agrupacion@psoeburjassot.es

Marcos Campos Riquelme
Partido Popular

Burjassot merece más

Hace unas semanas se celebró el pleno extraordinario, por la mañana y sin la posibilidad de que los burjassotenses pudiesen asistir, en el que se debatió el presupuesto municipal para el año 2023, que el Partido Popular de Burjassot no ha respaldado, porque las cuentas no reunían las condiciones propicias para la nueva coyuntura económica y social que aventuran los indicadores.

En la actualidad atravesamos una crisis inflacionaria brutal, con un índice los precios disparado que ha producido que la cesta de la compra se haya convertido en una losa importante, llevando a muchas familias a tener que hacer malabares para poder llevar a final de mes. A esto hay que sumarle el precio de la gasolina y las elevadas facturas de la luz que hacen inviable que muchos hogares enchufen la calefacción este invierno y los aires acondicionados en verano.

Por eso dejé claro en mi intervención que desde el Partido Popular vamos a defender siempre rebajas fiscales que alivien los bolsillos de las familias y bajadas de impuestos a comerciantes y empresarios como la rebaja del IBI que propusimos en el pleno anterior y que fue rechazada con falsos argumentos por el PSOE. Y como los socialistas se niegan, incluiremos en nuestro programa electoral bajadas de impuestos locales para dejar de sangrar a los burjassotenses ya que tenemos los tipos tributarios más elevados de nuestro entorno.

Otro punto que señalé, es que las partidas dedicadas al comercio local y apoyo a emprendedores son insuficientes en la relación al presupuesto total, la medida de bonos comerciales solo contempla 5.000 exigíamos como mínimo 30.000 para poner en marcha una campaña que ha sido muy bien acogida en otros municipios.

En contraposición a las escasas líneas económicas dedicadas a la promoción económica, la partida de comunicación institucional crece hasta los 220.000 dejando claro que la prioridad del PSOE es la propaganda y autobombo en año electoral, los burjassotenses no deben costear las campañas publicitarias del alcalde que se basan en mucha foto y poca gestión.

Vamos a seguir reclamando políticas de empleo que para el Partido Popular deben de ser un pilar fundamental, por eso siempre hemos defendido el programa “Burjassot te Beca”, una iniciativa laboral de formación para jóvenes de la que se podrían beneficiar 100 burjassotenses anualmente y que el Partido Socialista desprecia sistemáticamente dejándolo sin ejecutar durante tres años, lo incluiremos en el programa electoral y lo ejecutaremos de manera inmediata si lo burjassotenses nos otorgan su confianza dentro de cinco meses.

A la nefasta gestión municipal del PSOE, hay que sumar los desplantes de las fuerzas de izquierdas que gobiernan en la Generalitat Valenciana con nuestra ciudad, dando la espalda a reivindicaciones históricas de infraestructuras que necesitan urgentemente para mejorar la vida de los burjassotenses como son el soterramiento de las vías a su paso por nuestro termino municipal y la insonorización de la CV-35 que perturba el descanso de miles de vecinos. Durante los gobiernos del Partido Popular el alcalde cogía el megáfono, organizaba manifestaciones y colgaba pancartas criticando la falta de inversiones, desde hace casi ocho años está muy callado, seguro que es porque al megáfono se le han acabado las pilas y no es que ahora manda su jefe Ximo Puig en compañía de Compromís y Podemos.

> Voy a seguir trabajando en soluciones para los problemas de los burjassotenses

Se avecinan unas elecciones municipales trascendentales de una importancia vital en las que nosotros vamos liderar la alternativa a los gobiernos sucesivos del PSOE que han lastrado el progreso de Burjassot, entramos en un año electoral en el que iremos desgranando nuestras propuestas basadas en rebajas fiscales, apoyo a nuestros sectores económicos, apuesta por el empleo de calidad e incremento exponencial inversiones en materia de seguridad y mantenimiento de nuestros parque y jardines.

Marcos Campos Riquelme
Portavoz Grupo Municipal PP
ppburjassot@gmail.com

Toni Subiela Chico
Ciudadanos

Pasan de Burjassot

El gobierno municipal de Burjassot no se preocupa de la seguridad de sus ciudadanos y antepone la obediencia al PSOE, ante la reivindicación de las reformas de los pasos a nivel.

Ese podría ser el resumen del artículo que van a poder leer a continuación, pero pongámonos en antecedentes:

• Según el "Informe sobre la situación de los pasos a nivel peatonales y los pasos entre andenes en FGV-VALENCIA", en Burjassot sufrimos hasta 10 pasos a nivel entre las líneas 1 y 2 de Metrovalencia (no contamos el tranvía).

• De esos 10 pasos a nivel, 3 son considerados de ALTO RIESGO

• En 2016, Cs Burjassot presentó la primera moción para exigir obras de mejora en los pasos a nivel de Burjassot, especialmente el de Mariano Ribera.

• La Generalitat anunció en febrero de 2022 que destinaría más d 4 millones de euros a realizar obras de mejora de las condiciones de seguridad y accesibilidad en los pasos a nivel de las líneas 1, 2 y 3.

Desde que nos enteramos de la noticia que anunciaba la inversión en materia de seguridad en los pasos a nivel, en TODOS los plenos desde marzo de 2022, Ciudadanos Burjassot hemos preguntado al equipo de gobierno qué obras iban a realizarse, principalmente en el paso a nivel de Mariano Ribera. Les hemos insistido en que estén encima, que presionen y que se acabe con los pasos a nivel tercermundistas que sufrimos en Burjassot.

La respuesta siempre fue que preguntarían, que insistirían, que ellos también estaban preocupados, bla, bla, bla... Porque el resultado es más que evidente: 6 años y 4 millones después, los pasos nivel siguen igual, al menos para los peatones, porque los 4 millones se han gastado en hacer más suave el paso de los coches por encima de las vías. Algo realmente desolador.

He nombrado ya varias veces el paso a nivel de Mariano Ribera, pero es que es un paso a nivel que clama al cielo por su especial peligrosidad.

Como sabrán todos ustedes, el tránsito de peatones por ese punto negro de las vías es constante y especialmente de niños que van hacia el IES Comarcal o los colegios más cercanos. Los vehículos pasan a escasos centímetros de la gente, el peligro de atropello es enorme durante todo el día y ni FGV ni nuestro equipo de gobierno se preocupan por ello.

Cuando la Generalitat no estaba gobernada por el PSOE sí que se cortaban las vías y se hacían manifestaciones. Ahora que gobiernan los mismos que en nuestro Ayuntamiento, en vez de solucionar esos problemas que se reclamaban, se opta por agachar la cabeza y no levantar la voz.

Nosotros, desde Ciudadanos Burjassot, hemos insistido con más mociones, con preguntas en el pleno, con enmiendas a los presupuestos de la Generalitat... pero nos hemos encontrado con un muro. Y es que parece que la seguridad de sus vecinos no importe a ninguno de quienes nos gobierna. Nos apoyan las mociones, ponen caras afligidas cuando preguntamos por ello en el pleno, se les llena la boca de buenas intenciones, pero llegado el momento de dar un golpe sobre la mesa... las manos en los bolsillos.

> Optan por agachar la cabeza y no levantar la voz

En la Conselleria pasan de Burjassot, no les importamos. Y eso es así porque nuestro alcalde y su equipo de gobierno no quieren incomodar al conseller de turno, que es de su mismo partido.

En este año nuevo de elecciones tendremos calles asfaltadas y columpios nuevos en los parques, pero, desgraciadamente, seguiremos jugándonos la vida para cruzar las vías en Burjassot. Llega 2023, pero aquí aún parece que vayamos en el "trenet".

Toni Subiela Chico
Portavoz Ciudadanos-C's Burjassot
grupo.ciudadanos-cs@burjassot.es

Àngel Vàzquez
Compromís per Burjassot

Seguim lluitant per Butjassot

A les portes d'un any nou, i a mig any escàs de la pròxima contesa electoral, és el moment de fer la vista arrere i valorar què han donat de sí els últims dotze mesos. Vivim temps complexos, i quan ja pensàvem que res podria ser més desconcertant que una pandèmia, l'efecte papallona de la guerra d'Ucraïna ens porta un encariment generalitzat en la cistella de la compra. I, per descomptat, en l'energia que usem a casa o per a desplaçar-nos. A més, els efectes del canvi climàtic cada dia es deixen notar amb més força al nostre voltant, en forma de pluges torrencials i sequeres esgotadores, que en definitiva, i més enllà de la dificultat per a dur una vida 'normal', signifiquen que la realitat del planeta cada dia és més hostil per a les persones.

Des de Compromís per Burjassot, som absolutament sensibles a les necessitats dels nostres veïns i veïnes, que, òbviament, són també les nostres. Necessitats quotidianes que tenen a veure amb l'oratge i el preu de les coses, amb la contaminació i el transport, amb el confort a casa i amb la possibilitat d'educar els nostres fills i filles de la millor manera possible. Necessitats com fer de Burjassot una ciutat habitable, amable i acollidora, que és el que pensem que vol la ciutadania.

Per això, al llarg de l'any hem presentat mocions, hem formulat preguntes i hem elevat precs a l'equip de govern que tenien com a objectiu resoldre els problemes que ens afecten com a individus i com a poble, des de l'àmbit local fins a l'universal. Així, hem demanat reiteradament a l'equip de govern que facilite la gestió de les energies renovables mitjançant la creació de comunitats energètiques locals, la instal·lació de panells solars en edificis municipals i de carregadors de vehicles elèctrics i l'exempció del pagament de l'IBI per a les llars amb plaques solars. També hem sol·licitat que es reivindique la necessitat de comptar amb un transport públic millor, més adequat a les necessitats, especialment, de la joventut: bicicletes municipals i un horari de metro més ampli.

La gent gran, amb la problemàtica que comporta la falta d'atenció dels bancs ens ha preocupat com per a demanar amb una moció que es prengueren mesures des del consistori per a resoldre este gran problema. Però també la joventut i la infància ens han ocupat durant l'últim any —de fet, durant tota la legislatura...—, per això hem instat l'equip de govern a prendre mesures contra les cases d'apostes i els bingos, especialment si es troben prop dels centre educatius; i per això hem reclamat mitjançant preguntes la reparació d'espais infantils i de passos de vianants.

Considerem que la participació en el govern del nostre poble és un valor que s'ha de promoure, i per això hem participat en les eines que se'ns han posat a l'abast, i hem contribuït a impulsar idees que han aconseguit el suport de la ciutadania, com el mural Estellés que s'acaba d'instal·lar en el centre social Ausiàs March. En esta línia, hem criticat la manca de sensibilitat de l'equip de govern, que ha deixat de banda l'associació de veïns i veïnes de l'Empalme que, després de demanar el soterrament de les vies durant més de 20 anys, no ha merescut ser convocada per a opinar sobre la urbanització de l'espai.

D'altra banda, si hi ha un aspecte que ha caracteritzat la nostra formació política, és la sensibilitat envers la cultura i les tradicions del poble, i la fermesa en la seua defensa. En este sentit, seguim reclamant sense descans l'ús del valencià en les comunicacions quotidianes de l'administració local, la posada en valor del llegat del nostre poeta, Vicent Andrés Estellés per mitjà de la Fundació VAE, i la necessitat imperiosa de restaurar el Pati de les Sitges perquè l'any del seu 450 aniversari puguem contemplar amb orgull el nostre monument emblemàtic.

> Els últims mesos hem fet el que ens és propi: preocupar-nos i ocupar-nos de Burjassot

Com es pot veure, els últims mesos hem fet el que ens és propi: preocupar-nos i ocupar-nos de Burjassot. I la nostra intenció és seguir fent-ho d'ací a les eleccions municipals, i tant de temps com els burjassoters i les burjassoteres ens atorguen la seua confiança. Mentres esperem que arribe eixe moment, volem desitjar a tothom unes bones festes i un 2023 compromés i combatiu: seguim lluitant per millorar Burjassot!

Àngel Vàzquez
Portaveu Compromís per Burjassot
burjassot@compromis.ws

María Muñoz Cuevas
Totes Podem

Som una eina de la democràcia

Com comptar en 650 paraules el treball que fem per a contribuir al bon funcionament de Burjassot?

Des de l'últim Butlletí Informatiu Municipal (BIM) han passat 4 mesos i han passat coses en el món i al nostre poble que han d'esmentar-se. En primer lloc, reconèixer per segona vegada als professionals de la salut per haver aconseguit fer d'una malaltia mortal, una malaltia crònica i d'alguna forma ''manejable''. Aquesta és la cara A de la humanitat. La cara B està a Ucraïna i no anem a fer cap comentari. Com veieu, benvolguda ciutadania el món ha canviat bastant en 4 mesos i al nostre poble, hem canviat alguna cosa? Algunes coses sí. Tenim carrers asfaltats (lamentem les molèsties) i algun solar que estava en estat d'insalubritat i brutícia ja no ho està. Recordem que aquestes millores van costar 2 mocions i 3 mesos de treball. Les obres del poliesportiu ja sembla que estan acabades. Els usuaris i usuàries de les instal·lacions ja la gaudeixen.

Es va celebrar la tradicional fira de comerç, on vam gaudir de la nostra hostaleria i vam veure com els comerciants donen vida a Burjassot. Després de dos anys sense fira, va ser gratificant recuperar-la, malgrat el descens en participació. Tant de bo que l'any que ve amb una corporació nova hi haja canvis per a millor, clar.

Cal esmentar que s'ha notat l'ampliació de plantilla en la neteja viària i l'ADN caní també ha tingut una bona acollida entre els amos i propietàries de mascotes. Aquesta proposta venia en el nostre programa.

A nivell polític i de gestió municipal des de Totes Podem hem presentat una moció per a la instal·lació de jardins sensorials en parcs i jardins. Aquesta moció té com a finalitat estimular els 5 sentits i millorar la qualitat de vida de xiquets, xiquetes i persones majors, sense deixar de ser un espai lúdic i recreatiu per a tot el poble. Això es va aconseguir gràcies al diàleg i col·laboració amb l'equip de govern. Si es vol, es pot.

> Les nostres propostes milloren la qualitat de vida de la gent

També vam assistir al consell de comerç del qual formem part i que ens va donar una de freda i una de calenta. Es va informar de les activitats realitzades per la regidoria i es va dir que s'havia habilitat una partida pressupostària de 5.000 (si, 5.000) quan pobles com Torrent han gastat 150.000 . Aquesta és la de freda. Al mateix temps, se'ns va informar que el pla d'actuació comercial després de mesos d'espera veurà la llum pròximament. Creiem que una enquesta realitzada a 100 comerços d'un total de més de 450 no és representativa, ja que és poc menys d'un 20 %. No podem donar més solucions provisionals a organitzacions que creen treball, generen riquesa i mantenen viu el teixit econòmic del poble. Per això, es mereixen una planificació a llarg termini, la qual cosa requereix més implicació de l'ajuntament en matèria de comerç i empresa.

Recordem també que els pressupostos participatius va ser una proposta que presentada pel nostre grup municipal i l'equip de govern va votar en contra. Agraïm que hagen reconsiderat la seua posició i s'hagen adonat de les bondats d'una eina que funciona bé.

Aquesta legislatura serà recordada com la de la ''pressa'', perquè ens fan córrer i les presses no són bones per a ningú. Solen fer-nos cometre errors. Ens hem acostumat a tindre una setmana per a poder estudiar els pressupostos, quan es tarden mesos a preparar-los. No són els millors pressupostos per a aquest municipi, ens hauria agradat poder participar-hi i proposar alternatives al que no creiem adequat, que per a això està la democràcia.

Finalment, agrair com sempre el treball i la dedicació de tot el teixit associatiu de Burjassot. Absolutament a tots. Gràcies per estar ací i gràcies per fer de Burjassot un poble meravellós. Bones festes de part de totes les persones que formem Totes Podem.

María Muñoz Cuevas
Portavoz Totes Podem
maria.munyoz@burjassot.es

José Vicente Aguilar Zaragoza
VOX

Pronta recuperación a nuestro agente de la policía local

Finalizamos otro año atípico, los últimos años nos ha hecho replantearnos muchas de las certezas que creíamos fuertemente arraigadas, pero a la vez nos ha fortalecido como comunidad, en lo que concierne a nuestro pueblo, hemos podido ver como se han realizado un plan de asfaltado de casi toda la población, cambio de las farolas por otras que supuestamente dan más cantidad de luz y a un coste energético menor, ya que son de tecnología Led, también hemos podido ver la ampliación de los pliegos de los servicios de limpieza, pero, siempre hay peros, parece que se ha improvisado mas que hacer un estudio detallado de las necesidades y de las carencias de nuestro municipio, pero a pesar de las carencias, felicitémonos como vecinos por lo realizado.

Pero si, llegamos a un nuevo año, un año con elecciones municipales y autonómicas, y ahora es cuando los gobiernos tanto locales como autonómicos se ponen las pilas y se acuerdan de que hay que hacer mejoras y arreglos en la ciudad, queremos recordar a los responsables de la gestión municipal y autonómica que los ciudadanos quieren que estemos pendientes toda la legislatura y no solo al final de la misma, siendo esto un mal endémico de las administraciones, por lo que es algo a tener en cuenta en años venideros.

Desde aquí también queremos desearle pronta recuperación a nuestro agente de la policía local que, arriesgando su vida junto con el resto de los compañeros, que antepusieron su propia seguridad para proteger la nuestra se enfrentaron a un morlaco fuera de control, que se escapó del matadero y término golpeando a nuestro agente, el cual acabo en el hospital ingresado, evitando que pudiera entrar en nuestra población y en la vecina valencia y ocasionar desgracias a nuestros vecinos, por lo que sería conveniente recordar que hay que mejorar la seguridad en estos temas.

> Queremos desearle pronta recuperación a nuestro agente de la policía local

Vox está trabajando para la realización de un programa electoral para todos los vecinos, donde todos estemos representados, donde las personas son lo primero, todas las personas. Donde los lobbys no tienen cabida.

La formación y empleo de los vecinos es una de las prioridades de nuestra formación, ya que con formación y empleo adecuados podremos mantener nuestra vivienda y a nuestra familia.

Dos pilares que hoy en día se están viendo afectados por las políticas socialistas.

Nuestra vivienda es sagrada y hoy en día peligra con sólo salir a la calle de ser ocupada por vividores del sistema y de las pagas gratuitas, las cuales son financiadas por todos los contribuyentes de bien.

La familia es atacada en todos sus sentidos donde hoy en día un animal dispone de más derechos que los propios humanos.

La inseguridad que estamos viviendo últimamente en nuestras calles, a pesar de la gran labor de nuestra policía local y policía nacional , a la cuales agradecemos toda su dedicación, donde mayormente falla a nivel judicial, cuando los supuestos delincuentes quedan en libertad antes que se haya terminado con la documentación, el círculo vicioso que nunca acaba , cuando la impunidad reina para muchas personas.

Estas fiestas navideñas van a ser las primeras sin restricciones desde que entraron en vigor las normativas del gobierno socialista, por lo cual y desde el grupo municipal VOX os pedimos cautela y moderación con los excesos que estos días podamos cometer, para poder celebrar las mismas con la mayor seguridad posible.

Felices fiestas, buen fin de año y un venturoso año 2023.

José Vicente Aguilar Zaragoza
Portavoz VOX
jvicente.aguilar@burjassot.es

Medalla de Oro de la ciudad

El Colegio Mayor San Juan de Ribera, representado por su Director, Santiago Pons y por el Decano de los estudiantes, recibía el pasado mes de octubre, de manos del Alcalde de Burjassot, Rafa García, la Medalla de Oro de la Ciudad. La concesión de la medalla se acordó, por unanimidad del Pleno Municipal el pasado 25 de febrero de 2020, tras la propuesta presentada por la Asociación de Vecinos del Barrio de Nucli Antic- l'Almara.

Mejoras del carril bici de La Granja

Desde la Concejalía de Servicios Municipales, dirigida por Manuel Pérez Menero, se ha llevado a cabo una mejora sustancial en el carril bici que transcurre paralelo al Parque de La Granja. Tras solicitar la ciudadanía que se mejorara la seguridad del tramo que da con una de las puertas del parque, se ha procedido a repintar el carril bici y a poner unas vallas con el objetivo de que bicicletas o patinetes sigan obligatoriamente el camino marcado y no hagan una recta al llegar a la citada puerta.

Nuestros comercios centenarios

Casa Quitín y Camilo Miralles llevan cien años de excelencia en el comercio de Burjassot. Para conmemorar este aniversario tan importante, desde la Concejalía de Comercio, dirigida por Rosa Coca, a través de CEMEF, se llevaba a cabo un sencillo y a la vez emotivo homenaje en la Casa de Cultura con una exposición que realiza ba un paseo por la historia de estos dos tótems del comercio local. Para nuestro municipio es un orgullo contar con estos dos comercios centenarios que, dedicándose a cosas tan diferentes, han conseguido la excelencia, una desde el mundo de la hostelería y, la otra, tejiendo artículos de seda cuya fama ha rebasado con creces las fronteras valencianas y nacionales. Los responsables de ambos negocios, Jairo, dueño de Casa Quitín y Fran, representante de la familia Miralles, agradecieron el homenaje y el interés mostrado por el Ayuntamiento.

El Consejo de Participación informa sobre el Presupuesto

El Salón de Plenos ha acogido una nueva sesión del Consejo de Participación Ciudadana de nuestro municipio en el que el Alcalde, Rafa García, acompañado de las y los técnicos del área económica del Ayuntamiento, ha informado sobre el borrador de los presupuestos del próximo año que, como informamos en la página siguiente, han sido ya aprobados por el Pleno Municipal. Dicho presupuesto asciende a cerca de 32 millones de euros y destaca porque presenta un ejercicio eminentemente social con más del 60 por cien del mismo dedicado íntegramente a las y los vecinos de Burjassot. De ello se deduce que, nuevamente, el Equipo de Gobierno apuesta por unos presupuestos sociales, con servicios para la ciudadanía y pensando siempre en ayudar a las y los vecinos del municipio desde todas las áreas de acción municipal.

Modificación ordenanza tenencia de animales

El Pleno del mes de julio aprobaba la modificación de la Ordenanza Municipal reguladora sobre Tenencia de Animales. Dicha modificación se va ha realizado con el objetivo de mejorar la regulación sobre tenencia de animales en el municipio a la par que se pone en marcha la campaña de ADN canino. Dentro de las novedades que recoge la modificación de la Ordenanza, se obliga a las propietarias y los propietarios de los canes a llevar una botella de agua para limpiar los orines de los perros y bolsas para excrementos, con el objetivo de que la recogida y limpieza de los mismos se haga por parte de todas las personas que salgan a pasear a sus canes. Estas medidas van a redundar de manera positiva en la limpieza del municipio ya que, al depositar el agua en los orines, con el objetivo de limpiarlo, se evitan los malos olores y que otros canes orinen en el mismo sitio.

Campaña ADN canino

Tal y como informábamos en el número anterior de esta publicación, el Ayuntamiento iba a poner en marcha la inscripción gratuita de los canes en el registro municipal que, una vez puesta en marcha la campaña, servirá de base para identificar los excrementos que se puedan encontrar en la vía pública. Durante los primeros días, cerca de 2.000 burjassotenses inscribieron a sus mascotas y, en la actualidad, dicha cifra sigue aumentando día a día mostrando el compromiso de la ciudadanía por mantener nuestro municipio limpio.

Asfaltado, renovación de aceras y mejoras de accesibilidad

Durante todo el mes de septiembre las calles de Burjassot han cambiado de fisonomía mejorando su asfaltado y, en algunos casos, también sus pasos de peatones gracias a la inversión cercana a los 700.000 euros del Consistorio dentro del Plan de Asfaltado municipal. Más de 30 calles se vieron afectadas por el plan, contando ya con la renovación del pavimento, pasos de peatones y señalización vial. De igual manera y gracias al Plan de Inversiones de Diputación 2022/2023, y con un importe de 600.423,78 euros, en unas semanas se van a iniciar las obras que van a renovar las aceras de buena parte de nuestras calles y las que tienen como objetivo mejorar las zonas de tránsito peatonal. Al cierre de esta edición, el proyecto se encontraba en fase de licitación, en concreto en el momento de presentación de ofertas y, una vez se adjudique, el plazo de ejecución de las obras será de unos ocho meses, aproximadamente.

Mejora red de alcantarillado y pluviales de la Plaza del Pouet

La Plaza del Pouet ha comenzado su transformación. Tras el apoyo de la ciudadanía a la peatonalización de este espacio histórico del municipio y aprovechando las obras de mejora de la red de alcantarillado y pluviales, durante las próximas semanas la plaza va a sufrir una remodelación que culminará con la citada peatonalización, con el consecuente beneficio para la ciudadanía que gana un espacio pensado para el disfrute sin presencia de vehículos de tracción mecánica. Además, en las inmediaciones de la plaza, se han creado más espacios de aparcamiento de los que actualmente existen y también se generarán plazas para aparcar en la zona de la antigua gasolinera.

Incorporaciones plantilla

Desde el pasado mes de agosto, el Consistorio ha incorporado nuevo personal a la plantilla municipal o bien ha ejecutado modificaciones en puestos de trabajo de diferentes trabajadores. Los últimos en incorporarse han sido tres conserjes de centros educativos, un trabajador social, una psicóloga, tres técnicas de integración social, una educadora social y un conserje de Ayuntamiento.

Presupuesto social para 2023

El Ayuntamiento ha aprobado los presupuestos para el ejercicio del 202; unos presupuestos que ascienden a 32.382.789 euros y que destacan por su marcado carácter social, cuyos gastos siguen suponiendo casi el 40% del presupuesto total de la Corporación, siendo la cantidad cercana a 13 millones de euros. De la totalidad del presupuesto, más del 60% está dedicado íntegramente a servicios para las vecinas y los vecinos del municipio. El incremento del presupuesto, cercano al 12%, con respecto al del pasado año, se debe a un aumento de los ingresos urbanísticos por futuros proyectos que se van a realizar en nuestro término municipal, a un aumento de las subvenciones finalista de la Servicios Sociales Generales (Contrato Programa), a la posibilidad de financiación dada la buena salud económica y reducida deuda que tiene el Ayuntamiento y a una mayor participación en los tributos del Estado, de la Generalitat Valenciana y Diputación de Valencia.

Mejoras en los parques infantiles

Desde el pasado mes de octubre, desde la Concejalía de Servicios Municipales, dirigida por Manuel Pérez Menero, se han realizado diferentes mejoras en las zonas de ocio para las y los peques de nuestro municipio. El Parque de La granja, de la Plaza de la Concordia, de la zona de la calle Alfarería o de la calle México ya han visto renovado su suelo por nueva estructura de caucho y, en muchos casos, la renovación y ampliación de los elementos de juego. Además, desde el Ayuntamiento se han ubicado también juegos inclusivos pensando en los niños y jóvenes que tienen algún tipo de discapacidad y que, ahora, podrán hacer uso de los juegos sin barreras.

Nuevo servicio de limpieza viaria

Desde el pasado mes de septiembre nuestro municipio ya cuenta con el nuevo servicio de recogida y limpieza viaria en el que se ha duplicado el número de operarios y con el que se ha mejorado sus prestaciones para avanzar hacia una Burjassot más limpia y sostenible. La mejora en el servicio, para el que el Ayuntamiento ha duplicado su presupuesto, llegando a los 4 millones de euros, ha supuesto también la renovación de los vehículos de limpieza que se están sustituyendo por maquinaria moderna, eficiente y no contaminante. En estos momentos todas las zonas de la población están cubiertas a diario en materia de limpieza, mejorando ostensiblemente la esencia del municipio.

Feria de Comercio y Hostelería

Un año más, comerciantes y hosteleros se han unido, junto a la Concejalía de Comercio y Mercados y CEMEF, para celebrar la Feria del Comercio y la Hostelería que, nuevamente, tenía lugar en el Parque de La Granja y que ha sido un éxito total de asistencia. Las vecinas y los vecinos de Burjassot disfrutaron de la Feria haciendo sus compras en el mejor enclave.

Curso de escaparatismo

12 comercios de Burjassot han tenido la oportunidad de participar en un curso de escaparatismo organizado desde el Consistorio con el objetivo de mejorar la imagen de sus negocios. Las y los participantes han recibido consejos y recomendaciones para crear escaparates atractivos, que llamen la atención de los viandantes y que sean un reclamo de sus productos para los compradores.

Acciones sociales

Desde la Concejalía de sanidad, dirigida por Isabel Mª Mora, el Centro Socioeducativo Díaz Pintado acogía un seminario sobre salud mental que contó con una gran aceptación por parte de las y los participantes. Asimismo, desde la Concejalía de Mayores, dirigida por Mª Ángeles Navarro, continúa desarrollándose el programa reMIND que busca mejorar la calidad de vida y el bienestar tanto de las personas con demencia como de las personas cuidadoras.

Hermanamiento con Irpin

El Pleno del Ayuntamiento aprobaba en el mes de noviembre el hermanamiento entre la ciudad de Irpin (Ucrania) y la ciudad de Burjassot. La citada ciudad ucraniana es una de las que peor parte se llevó de la agresión armada e invasión de Rusia en marzo y que a día de hoy aún continúa en Ucrania. Ante esta situación, Irpin ha manifestado su voluntad de hermanamiento con Burjassot para fortalecer las asociaciones y el entendimiento entre ambas ciudades, teniendo en cuenta que Burjassot es un municipio con importantes servicios públicos en materia de educación, sanidad, cultura o deporte.

Mociones y adhesiones del Pleno

El Pleno municipal ha aprobado la moción presentada por Compromís contra todo tipo de actitudes y agresiones machistas y la violencia sexual en general. Asimismo, también ha aprobado dos adhesiones, la primera, a la estrategia de promoción de la salud y prevención del sistema nacional de salud del Ministerio de Sanidad y, la segunda, a la Declaración Institucional de la Federación Española de Municipios y Provincias con motivo de la celebración del Día Internacional del Orgullo LGTBI. También se aprobó la moción presentada por el grupo municipal Totes Podem, para potenciar el patrimonio cultural y la presentada por Ciudadanos para la mejora de la red de baños públicos en el municipio.

Acciones comerciales

A lo largo de estos meses se han desarrollado diferentes reuniones y accione comerciales de dinamización local. Desde la participación en el Día del Comercio Local, pasando por la reunión del Consejo de Comercio Municipal o el Mercado de proximidad y precios justos.

Activitat infantil al Castell

Comptant amb la col·laboració de l'associació d'Amics del Col·legi Major i del propi Col·legi Major Sant Joan de Ribera, aquest pulmó verd del nostre municipi acollia un matí de jocs, contacontes i diversió per als xiquets de la casa. Una activitat l'objectiu de la qual és dinamitzar i donar a conéixer aquest jardí tan espectacular de Burjassot.

Llibres Blasco Ibáñez

Des d'el mes de juliol passat, i i gràcies a la donació del veí de Burjassot Olegario Torres Salvachúa, en una de les vitrines de la Biblioteca d'Adults es pot contemplar una col·lecció de primeres edicions de diferents obres de Blasco Ibáñez. La Biblioteca ha rebut els exemplars de mans del propi Olegario que li'ls ha entregats al Regidor de Cultura i Joventut, Javier Naharros, el qual ha agraït enormement la donació, donat el seu gran valor històric i cultural.

Subvenció arxiu municipal

El nostre Ajuntament ha rebut una subvenció de 18.000 euros per a millorar les instal·lacions de l'arxiu municipal. La millora ha suposat que el sitema de control de temperatura i humitat de l'arxiu municipal siga conforme a les necessitats de l'espai. La subvenció de 18.000 euros l'ha rebuda el Consistori de la Conselleria d'Educació, Cultura i Esport.

6.000 espectadors a la Terrassa d'Estiu

La Terrassa d'Estiu, el projecte de cinema a l'aire lliure que té lloc a l'Auditori de la Casa de Cultura durant els mesos de juliol i agost, tancava les seues portes amb unes immillorables xifres de públic. Quasi 6.000 persones han pogut gaudir d'alguna de les estrenes que ens ha oferit la seua cartellera. Quant als títols més taquillers de la Terrassa d'Estiu, s'emporta la palma el tercer lliurament de Padre no hay más que uno, protagonitzada per Santiago Segura i Toni Acosta, que que aconseguia reunir a 1.535 espectadors i espectadores.

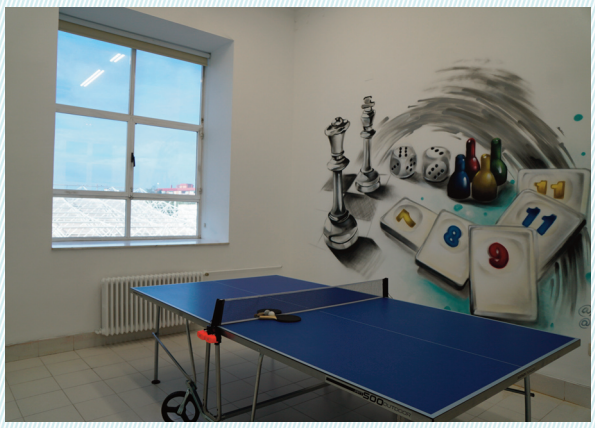

Noves aules d'oci

Des de fa uns mesos, la Casa de Cultura compta amb dues noves sales dedicades a l'oci de la població més jove de Burjassot. Tots dos espais han adquirit nova vida convertint-se en àmplies sales il·lustrades pels artistes plàstics locals Mawe i Xemayo. D'una banda està la sala polivalent i multidisciplinària i, de l'altra, la zona d'oci alternatiu ambs jocs de taula.

Activitat de les nostres biblioteques

Les nostres Biblioteques han celebrat el Dia de les Escriptores i de les Biblioteques amb el lliurament dels diplomes als més lectors de l'any i les lectures de les components del Club de Lectura i del grup de teatre Paraules i Dones. Els diplomes per als més lectors han sigut per a Antonio Cañadas Soler, amb 71 préstecs a la Biblioteca d'Adults, i per a Simratnoor Singh Kaur que, amb tan sols huit anys ha realitzat 39 préstecs.

Biblioparc

Durant els mesos d'octubre i novembre, s'ha posat en marxa, amb gran èxit de participació, el projecte de Biblioparc per a fomentar l'hàbit lector i acostar les Biblioteques Municipals a la ciutadania, oferint-li una cuidada programació cultural a més de poder prestar o retornar llibres.

Premi Salva Rocher

El burjassoter Salva Rocher ha sigut guardonat amb el Premi al Millor Ballarí 2022 en els V Premis de les Arts Escèniques Valencianes per l'espectacle "Entre nosotros", portat a escena per Marroch, la seua pròpia companyia. La burjassotera Jessica Martín també estava nominada com a millor ballarina però no va poder fer-se amb el guardó. Enhorabona als dos per la vostra carrera.

Accions contra la violència de gènere

El nostre municipi s'ha bolcat, un any més, en la commemoració del 25 de novembre, Dia internacional de l'eliminació de la violència contra la dona. La xarrada d'Ana Bernal, l'espectacle Migrare, que va deixar a totes i tots els presents sense paraules, la lectura del manifest reivindicatiu, elaborat amb la col·laboració del Fòrum de participació per la Igualtat de Gènere i la XII Volta a Peu contra la Violència de gènere van reunir desenes de burjassoters que van mostrar la seua repulsa davant aquesta mena de violència.

Commemoració dia de la diabetis i del TDAH

El nostre Ajuntament s'ha unit a la commemoració del Dia del Trastorn per Dèficit d'Atenció i Hiperactivitat al costat de membres d'APNADAH, l'Associació de Pares de Xiquets i Adolescents amb Dèficit d'Atenció i Hiperactivitat, i al Dia Mundial de la Diabetis, col·laborant aquesta vegada amb l'Associació de Diabètics de Burjassot (ADB). Totes dues entitats han comptat, en tot moment, amb el suport i col·laboració de la Regidoria de Sanitat, dirigida per Isabel María Mora.

Celebració dia de la Policia Local i Nacional

L'auditori de la Casa de Cultura i el Saló de Plens del nostre Ajuntament han acollit, respectivament, la celebració del Dia de la Policia Local i dels Àngels Custodis, dia de la Policia Nacional. En el primer dels casos, l'aigua no va entelar una jornada festiva per a la plantilla de Burjassot els components de la qual van rebre, merescudament, diferents reconeixements i medalles atorgades pel Consistori burjassoter.

Gran jornada d'educació

L'antic Mercat Municipal ha acollit la celebració de les I Jornades d'Educació, com a commemoració del Dia Internacional de Ciutat Educadora. Les jornades han sigut tot un èxit de participació i, des de l'àrea d'educació, dirigida per Manuela Carrero, agraeixen la gran faena realitzada per part de tots els ponents. Tota la comunitat educativa de Burjassot va quedar molt contenta amb les jornades i amb el que en elles se'ls va ensenyar

Tot un èxit de la II Fira de la Infància i l'Adolescència

El Parc de la Granja, de mans de la Regidoria de Protecció i Drets de la Infància, dirigida per Yolanda Andrés, es convertia en una gran fira el mes de novembre passat per a commemorar el Dia Universal de les Xiquetes i els Xiquet, al costat dels aniversaris de l'adopció de la Declaració Universal dels Drets de la Infància (1959) i l'aprovació de la Convenció dels Drets del Xiquet (1989). Emmarcada en el Projecte de Burjassot Ciutat Educadora, la fira va tindre espais i temps per als contacontes i per a les animacions; tallers de coeducació i també un taller de fabricació de bombolles de sabó. No faltà l'espai per a la multiaventura, els jocs gegants i la batucada, a més de sortejos i regals al llarg del dia a més de la lectura dels Drets de la Infància. Gràcies a totes i tots per participar!

Festivitat del 9 d'Octubre

La Pineda de la Casa de Cultura tornava acollir la celebració del Dia de la Comunitat Valenciana. Les Clavaries i les associacions s'unia, després de dos anys en què la festa no podia celebrar-se en el citat espai, per a, comptant amb la col·laboració de la Regidoria de Festes, dirigida per Manuel Pérez Menero, celebrar com es mereix aquest dia tan important per a les valencianes i els valencians.

Activitats Nadal 2022/2023

Totes les àrees que componen l'Ajuntament estan acabant de perfilar les activitats nadalenques que, des del 22 de desembre, faran que xicotets i majors gaudim d'una manera molt especial aquestes dates. D'una banda, el citat dia, Papa Noel avançarà la seua visita a Burjassot perquè les i els xiquets més ressagats puguen entregar-los les seues cartes de desitjos. A més, el Musical "El aprendiz de brujo" arribarà al Tívoli el 26 de desembre i, com és tradicional, la Burjajove omplirà de festa la Casa de Cultura del 2 al 4 de gener. No faltarà la peque disco, els tallers i el campionat d'escacs sense oblidar-nos de l'espectacle musical Beatles for Kids. Com a colofó a la programació nadalenca, la vesprada del 5 de gener no faltaran a la seua cita amb les xiquetes i els xiquets de Burjassot els Reis Mags que, per segon any, els rebran al Parc de la Granja perquè puguen donar-los les seues cartes i explicar-los tot el que els han demanat enguany.

Mercat Medieval solidari Falla Nàquera

Amb molta il·lusió, amb molt d'esforç i amb les ganes d'ajudar en tot el possible a la lluita contra el càncer, la Falla Nàquera- Lauri Volpi celebrava el seu tradicional Mercat Medieval la recaptació del qual s'ha entregat a la Junta Local contra el Càncer. Des d'aquestes línies, donem l'enhorabona a la Comissió per la gran faena que realitzen en cada edició i els animem que no perden la il·lusió de continuar apostant per aquesta causa.

Les nostres festes

Agost i setembre han sigut mesos d'intensa activitat festiva en el nostre municipi. De les festes en honor a Sant Roc, passàvem a les festes en honor a Sant Miquel i a la nostra Patrona, la Mare de Déu de la Cabeza. Un any més, i després de recobrar la normalitat, les Clavaries s'han bolcat a oferir dies festius, emocionants i activitats per a tota la ciutadania que ha pogut gaudir de dos mesos intensos en els quals la pólvora i la música tampoc han faltat als carrers de Burjassot.

Lucha contra el cáncer

Han sido meses intensos para la Junta Local contra el Cáncer de nuestro municipio que lograba recaudar 6.700 euros en su marcha RunCáncer en la que decenas de burjassotenses salieron a la calle. Además, unos días antes del cierre de esta edición del BIM, celebraban su tradicional cena anual solidaria en la que también recibieron la recaudación del Mercado Medieval de la Falla Náquera- Lauri Volpi.

Ainhoa alguacil

La burjassotense Ainhoa Alguacil Amores se proclamaba, el pasado mes de noviembre junto a sus compañeras de la Selección Española sub-17, Campeona del Mundo. Desde esta publicación te damos la enhorabuena y esperamos que sigas cosechando muchos éxitos.

Burjapower, imparable

Además de colaborar en la marcha del RunCáncer y en la Volta a Peu contra la Violencia de Género, Burjapower no faltaba a su cita con la Media Maratón y la Maratón de Valencia donde tuvieron un punto de animación.

Premis Pintura El Piló

El guanyador del Premi Ciutat de Burjassot ha sigut Rafael Santacreu Díaz, per la seua obra "Paisaje cotidiano" i, el guanyador del Premi González-Vergara ha sigut José Alabadí Cabrelles, per la seua obra "La involución". Enhorabona als dos artistes!

Más de 1.700 matrículas en las Escuelas Deportivas

No ha podido empezar mejor el curso 2022/2023 en las Escuelas Deportivas Municipales. El proyecto de la Concejalía de Deportes, dirigida por Juan Gabriel Sánchez, arrancaba el pasado mes de octubre con más de 1.700 personas matriculadas en el conjunto de opciones deportivas ofrecidas este año. Zumba, baile de mayores, fútbol sala, pilates, baloncesto, balonmano...todas las disciplinas han contado con un lleno absoluto. Desde el área de deportes recuerdan que en el mes de febrero de 2023 se volverá a abrir el plazo de matrícula en los cursos en los que haya vacantes. Toda la información sobre la misma se podrá consultar en la web municipal, www.burjassot.org.

I Burjassot x animals

La Concejalía de Bienestar Animal, dirigida por Juan Manuel Hernando, contando con la colaboración de la Sociedad Protectora de Animales de Burjassot (SPAB) ha organizado el "Burjassot x animals", junto a la I Burjacan y las jornadas de Agility. Gran fin de semana con éxito de participación en todas las actividades.

Bronce para ADERES Burjassot

Aderes Burjassot ha conseguido un nuevo éxito deportivo. El club se ha subido al podium consiguiendo la medalla de bronce en el Campeonato de España de baloncesto para personas con diversidad funcional intelectual. El esfuerzo de los jugadores, entrenadores, cuerpo técnico y de las propias familias de todos ellos ha hecho posible este gran triunfo que se han traído a Burjassot. ¡Sois unos CAMPEONES!

Burjassot CB

El Pabellón Cubierto ha acogido la presentación de los diferentes equipos que esta temporada conforman el Burjassot CB. Todas y todos los presentes pudieron comprobar la gran salud del baloncesto en nuestro municipio y las decenas de jugadoras y jugadores que, cada semana, defienden el nombre del club y, con ello, el de Burjassot, en cada una de las competiciones en las que participan.

Dia de La Pilota

L'Entitat Cultural Valenciana "El Piló" ha celebrat el Dia de la Pilota en el que es va jugar una partida de demostració de Raspall i el VI Trofeu de Galotxa El Piló. Per la vesprada es va celebrar la V Dansà de Burjassot, organisada pel Grup de Danses El Piló, acompanyats per l'Escola de Tabal i Dolçaina El Piló, Grup de Danses Ball de Torrent, Grup de Danses de Cheste, Grup de Danses Barri de la Llum, Escola de Danses de Quart, Grup Ball Ronda d'Aldaya, Grup Danses Sant Roc de Paiporta i el Poblet de Godella.

Aprovat el Pla d'Infància

El Ple Municipal, en la seua sessió ordinària del mes de novembre ha aprovat el Pla d'Infància Municipal, elaborat pels tècnics municipals especialistes en la matèria que han fet una gran faena, junt a les xiquetes i eles xiquets de Burjassot. L'objectiu d'aquest Pla és promoure i impulsar el benestar de la infància, sent les xiquetes i els xiquets els protagonistes indiscutibles d'aquest. Impulsar el dret al joc, complir els seus drets, garantir la seua autonomia retornant-los la ciutat i promoure la seua participació en el dia a dia del municipi són les línies principals d'actuació del pla. Així, Burjassot, continuarà consolidant les seues polítiques integrals destinades a la infància.

Pressupostos participatius

Aquest exercici, els Pressupostos Participatius del nostre municipi han suposat la realització de diferents millores i accions per part del Consistori, des de l'àrea de Participació Ciutadana, dirigida per Yolanda Andrés. Al tancament d'aquesta edició, la creació d'una zona lliure de cotxes enfront de l'IES Vicent Andrés Estellés estava pràcticament finalitzada i anaven molt avançats els estudis i treballs per al desenvolupament de la resta de projectes pendents: un monòlit d'escalada al Parc La Granja, les millores al Parc María Marzo i en el Gos Park de María Ros i la ubicació del mural Estellés per píxels. Enguany han sigut 136.000 euros els que s'han destinat als Pressupostos Participatius.

Última ullada

Els nostres majors usen les noves tecnologies

Amb l'objectiu d'ajudar als nostres majors en l'ús d'internet, d'assessorar-los a l'hora de relacionar-se amb l'administració pública a través dels seus telèfons mòbils o de realitzar les seues gestions bancàries a través de qualsevol dispositiu es de la Regidoria de Majors, dirigida per Mª Ángeles Navarro, es desenvolpuva una jornada formativa que arribava de mans de la Conselleria d'Hisenda i Model Econòmic.

Taller Agenda 2030

En aquests dies s'ha clausurat el Taller d'Ocupació Agenda 2030, promogut pel nostre Ajuntament i que ha fet un treball excepcional en els centres educatius. Han sigut innombrables les accions que han realitzat i la gran faena de conscienciació, al costat de la comunitat educativa de Burjassot, de la importància de consumir aigua de l'aixeta en lloc d'aigua embotellada amb la campanya #únetealacorriente.

Estratègia de promoció de la Salut

Burjassot s'ha adherit, per acord plenari, a l'Estratègia de promoció de la Salut i prevenció del Sistema Nacional de Salut del Ministeri de Sanitat (EPSP). Aquesta estratègia treballa en la promoció de la salut i la prevenció, amb l'objectiu de guanyar anys de vida en bona salut i lliure de discapacitat.

Burjassot, exemple en la gestió de l'aigua

El nostre municipi acollia una jornada dedicada íntegrament a l'aigua que persegueix donar compte de la tecnologia d'avantguarda, la digitalització i les eines que s'empren per a assegurar una gestió sostenible. El cas d'èxit de Burjassot ha promogut que siga el nostre municipi qui haja acollit aquesta trobada.

Activitats d'Afivan

Coincidint amb l'inici del curs escolar, Afivan Burjassot celebrava el seu aniversari desenvolupant diferents accions per a donar a conéixer la gran faena que es realitza des de l'entitat i també per a ajudar a les persones que pateixen la malaltia. Diferents xarrades i una jornada de trobada en el Tívoli van centrar uns dies de gran activitat per a l'entitat que, en aquestes dates, també està desenvolupant tallers relacionats amb el Nadal. Gran treball d'una de les entitats més dinàmiques de Burjassot.

Aprovat el calendari impositiu per a 2023

L'Ajuntament ha publicat en el Portal de Transparència, el calendari fiscal per a l'exercici econòmic del pròxim any. Així, els períodes de cobrament en voluntària dels tributs municipals, que tenen un caràcter periòdic, es poden consultar en el citat portal o bé a la web municipal, www.burjassot.org, en la secció de notícies.

Gràcies, Agrupació Musical

Mesos intensos, molt d'esforç i el resultat no va poder ser millor. L'Agrupació Musical Los Silos viatjava fins a Kerkrade amb totes les il·lusions posades a realitzar un gran paper en el certamen i, el va fer. Les i els components de l'Agrupació van tornar a casa amb una medalla d'or (88, 83 punts) i setena classificació en la secció primera de Bandes de Música i amb la millor interpretació solista de l'obra obligada pel certamen per a Iván Albert, al bombardí. A més, el mes de novembre, van homenatjar la seua Patrona, Santa Cecilia i ens van fer gaudir a tots de la música de banda. Sou genials!

Gran celebració de les Bodes d'Or

Va ser una vesprada emotiva, divertida i molt especial per a les 52 parelles que enguany s'han animat a celebrar les seues Bodes d'Or amb el nostre Ajuntament. El Tívoli va acollir un dels actes més bonics que realitza al llarg de l'any el Consistori en el qual les parelles van estar acompanyades dels seus familiars i amics. Cadascuna de les parelles va rebre, de mans de l'Alcalde, Rafa García, i de la Regidora de Majors, Mª Ángeles Navarro, un marc de plata gravat i una rosa. Que visca l'amor i per 50 anys més de vida en comú!

Direcció Burjassot Informació: Ajuntament de Burassot-Burjassot Informació - Pl. Emili Castelar, s/n 46100 Burjassot València - Tel: 96 316 05 00
Web: www.burjassot.org E-mail: comunicacion@burjassot.es - Editat per l'Àrea de Comunicació de l'Ajuntament de Burjassot - Alcalde: Rafa García García
Ajuntament de Burjassot-Esta publicació no es fa responsable de les opinions abocades en les seues pàgines
Gratuït - Bimestral - Paper Ecològic - Redacció Departament de Comunicació - 16.000 exemplars - Cost per unitat 0,17 euros

Mini Notícies

Signatura de convenis

El nostre Ajuntament, en la figura de l'Alcalde, ha signat en aquests mesos diferents convenis de col·laboració. Concretament, la signatura s'ha realitzat amb Afivan, Escola Valenciana i l'Associació de Professionals del Centre Ocupacional Los Silos. El compromís del Consistori és col·laborar, en la mesura de les seues possibilitats, amb les activitats que desenvolupen les citades entitats.

Cara

A la ciutadania

que ja està conscienciada de la importància de recollir els excrements canins, pensant en el benefici sanitari i de neteja per a tot el municipi. Gràcies per col·laborar en aquesta tasca amb el Consistori.

Creu

Als desconsiderats

que trenquen el mobiliari urbà, el pinten, embruten els parcs i els carrers...amb el seu comportament, tot Burjassot ix perjudicat. Entre tot, un Burjassot Sostenibles és possible.